朝鮮日報 夕刊 十六日(火) 本紙朝夕刊十頁

陸相、首相과重要會見
軍의總意를率直表明
陸軍三長官會議開催

【東京電話同盟】新政治體制運動의 客觀的情勢의 切迫에따라 政府의 協力態度에 最後의 斷案을 내리려고 熟慮考究를 거듭하고잇던 畑陸相은 十六日午前九時五十分 首相官邸에 들어가서 定例閣議開會에 압서 米內首相과 會見 新政治體制運動에 對한 陸軍의 總意를 傳達하는同時에 陸軍大臣으로서의 所信을 率直히 表明하여 首相의 考慮를 求하엿다

【東京電話同盟】十六日 米內首相과 畑陸相會見의 結果陸軍에서는 同日 午後一時半부터 參謀本部에서 三長官會議를열고 閑院參謀總長宮殿下를 爲始하여 畑陸相 山田教育總監出席、特히 澤田參謀次長、阿南陸軍次官 武藤軍務、野田人事 兩局長等도 出席하여 陸相으로부터 首相과의 會見顚末을 報告하고 陸軍으로서 今後取할 措置에對하여 重要協議를하고 一時四十五分 散會하엿다

中島派解黨도 急速實現乎
近近解黨大會開催決定

【東京電話同盟】政友會中島派는 新體制運動의 急速한展開가 豫想되는 지난三日 貴衆兩院과 全國支部長聯合會에서 近衛公을 中心으로 ...

政友統一派解黨手續

政友久原派도 解黨手續完了

【東京電話同盟】政友會久原派는 十六日午後二時부터 芝三緣亭에서 ...

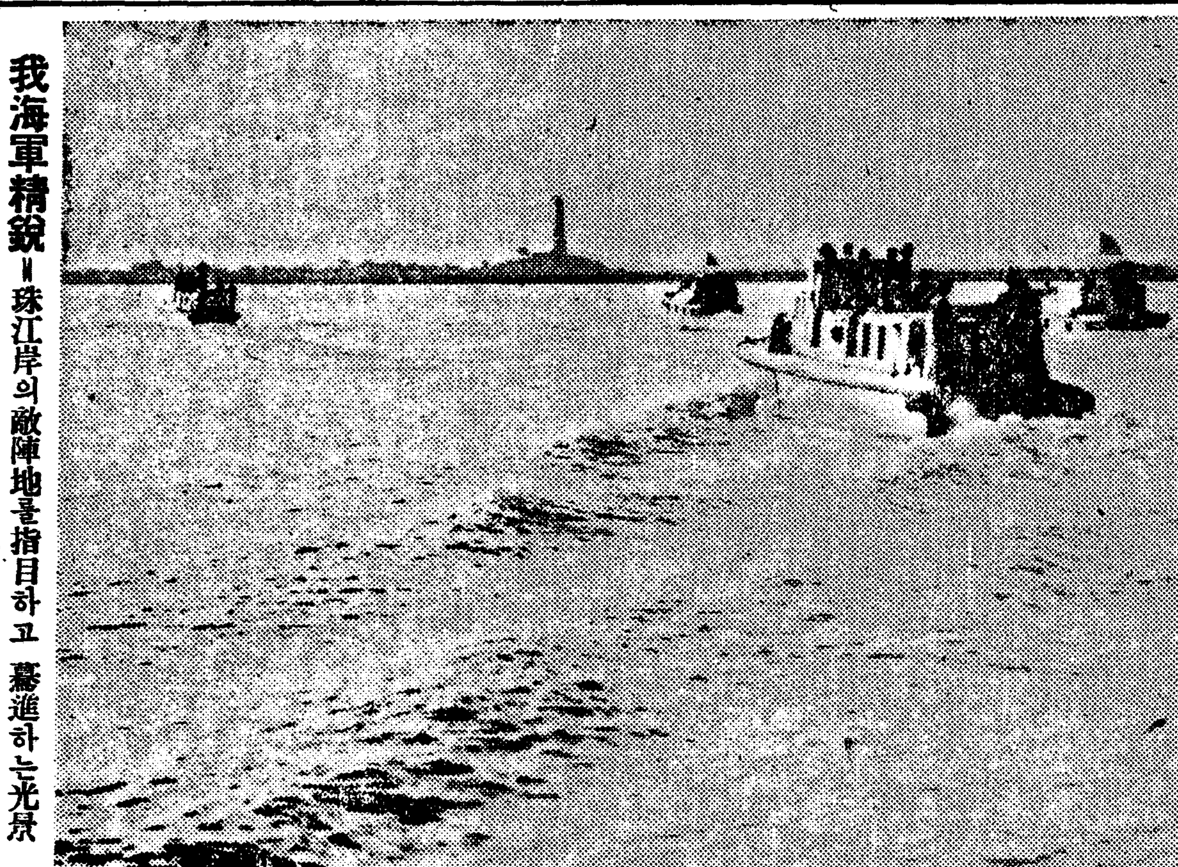

我海軍精銳＝珠江岸의敵陣地를指目하고 驀進하는光景

滿洲國皇帝께 南總督祝意上達

滿洲國 皇帝陛下께옵서는 第二詔 手詔를 取하엿고 ...

杭州灣作戰開始
浙江、福建沿岸完全遮斷

【上海十六日發同盟】支那方面艦隊報道部十六日發表＝今日未明 艦艇陸戰隊及航空隊로 編成된 海軍部隊는 ○○司令官指揮下에 杭州灣方面의 作戰을 開始하엿다

【上海十六日發同盟】浙江、福建沿岸封鎖强化에 關한 ... 十五日午後 江海關으로부터 各國籍艦船에 ... 그結果 同夜 寧波向上海出帆豫定의 ... 取消하여 寧波 上海間의 交涉은 이에完全히 遮斷되엇다

被害는日本의責任
英國側、我封鎖聲明에異議

【上海十六日發同盟】我海軍部隊의 作戰上 必要에基한 浙江、福建兩省 沿岸에對한 入港禁止는 十六日午前零時를期 ...

"英國의斡旋으로 日支和平交涉"
馬來總督라디오放送

【新嘉坡十五日發同盟】馬來總督代理 S. W. 존스氏는 十四日라디오를 通하여 「英國은 目下日支兩國間에 和平을招來하기爲하여 斡旋하고잇는바 近近그 成果를 發表하게될것이다」라고 左와如히言明、關係各方面에 相當한衝動을주엇다 ...

英官邊言明回避

協長官도沈默

數日中에英攻擊
事前에降伏을勸告乎
伊半官紙報道

【羅馬十五日發同盟】조르나레디이탈리아紙主筆 가이다氏는 十五日附同紙上에서 獨伊兩國의 英本土攻擊은 數日內로 迫近하엿다고 ...

獨進擊阻止不能
獨政府、英首相演說反駁

英本土南部空襲

【伯林十五日發同盟】獨軍司令部 ...

英水雷船隊를奇襲

【羅馬十五日發同盟】伊太利司令部十五日發表 ...

中國現地도關心
建設體制도漸次活潑化

【北京十六日發同盟】 ...

定例閣議

軍需產業等에 勞力供給集中
今日閣議서勞務計畫決定

相續稅物納制 調查會委員會任命

軍需產業에對한 軍의要望披攊
加藤軍參謀長說明

穗積殖產局長 十六日歸任

路將軍歸順
部下三千을引率

【南京十四日發同盟】國民政府의 ...

國境附近視察

中村軍司令官 黃海、平南에出張

中村朝鮮軍司令官은 十七日 黃海道方面에出張、十九日에 ...

中南米諸國의 對日感情好轉
加藤公使歸來談

米國代表陣容

修水鐵橋竣工

八面鋒

日本書道株式會社製 文房을갓추수하는 日書腦 發賣元 合名會社 日本書店 東京・大阪・京都

朝報案內

洗濯 京城府內

求淸米所 本町

看護 京城府

見習生 韓內科

鑛業

產婆見習

土地建物

曺圭浣齒科 京城鍾路三丁目네거리

寫眞 迅速翌日渡し 三洋堂

女事務員 男小店員 募集 興亞洋行

發展을거듭하는咸興!! 咸興ホテル 主 大木茂盛

自動車學生至急募集 京城 西大門町一丁目四七 朝鮮第一自動車學院

國民保健 世界的新發明된 몸나는약 强壯 肥滿丸 國民體育會

科喉咽鼻耳 姜 永日姜 醫學博士 京城仁寺町一二七 備完室院入

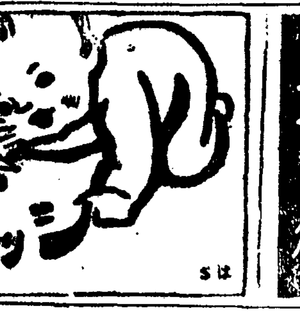

出産の準備에… カッシロール

朴齒科 院長 朴 副院長 金 扶文 榮祚

허트러진머리는 제ㅁ엄슴니다。방울、방울、살짝 비시노으서면香氣高雅한非常時 肅髮이一瞬間에 됩니다 いそがしいからとらと云って 千代田洋髮香油 東京 池袋・株式會社 千代田山崎商店 TRADE MARK

頭痛上氣・眩暈에 テーリン 一步前進한頭痛藥 テーリン

美活石鹸 미활비누 製造本舖 大阪 株式會社 吉田久四郎商店

移秧成績滿點 九割八分九厘

今後雨順風調하고病虫害만업스면

昭和五年來大豊豫想

湯村農林局長 局長會議報告

금년의 이앙은 어떠케되엇는가? 조선에서는 내지에서까지 비상한 ... 여 ... 실지의 ... 에서 다음과 같은 보고를 하엿다 ... 십일까지 각도에서온 보고에 ... 는 마침예상이 ... 소화오년이후의최고기록이다 그러나 비가조금적게 ... 되는 ... 경우에는 ...

補助貨幣 隱匿毁損禁止

違反者는 體刑又는罰金刑

금전이외의 보조화폐(補助貨幣)를 무더두거나 녹이는데대하여서는 ... 처하기로되엇다

自動三輪車 老人을轢殺

內地農村에派遣된 農業報國 青年隊 明十七日歸還

농번기의 내지농촌가속을도와 지가지의 체험을 ... 십칠일 귀환보고 ...

無事故運轉區 近日中表彰

護國神社建立 明年中에完成

京城은二十一日부터 學生隊의勤勞奉仕開始

총독부에서는 호국신사를 ... 건립비용은 일백삼십만원인데 국고보조(삼십만원)다

傷痍軍人遺家族指導囑託制

主要都市에創設

創氏 一割五分突破

上層階級의届出顯著

총독부법무국조사에의하면 지난 ... 까지에는 ... 창씨하는 사람 ...

灰岩署新設

紅燈街에"頂針"

暴利行爲를再警告

改悛안는業者에겐營業停止

煙草小賣景氣

"이래서술이업다"

現行配給方法에再檢討論擡頭

요리집「카페-」「빠-」등 ...

北支間小爲替交換

현고무신轉賣

暴利事件綻露

東署에서犯人數名檢擧取調

鮮滿對抗競技

暗影속의體育親善

籠球를除한十二種目으로決定

來月廿三日부터決行

東京學生籠球 快捷 對全開城軍

東西對抗學生卓球

全國實專門野球 京城高商軍惜敗

都市對抗朝鮮代表 全京城滿洲로遠征

高專軟式庭球 朝鮮軍決定

西朝鮮實業野球 五個參加팀의盛況

"五億貯蓄"立案樹立

京畿道에서獎勵實施方法을討議決定

사변하 국민저축운동의제삼년 ...

一、貯蓄組合의設置及强化
1、會社、工場、鑛山商店등 ...
2、職場加 貯蓄組合에는 ...
3、貯蓄組合을 結成하엿을때 ...
4、貯蓄組合을 結成하엿을때 ...

二、工場鑛山方面의 貯蓄强化
1、貯蓄目標額 ...

三、農產物의天引貯蓄
四、其他天引貯蓄
五、買物貯蓄
六、遊興貯蓄

奉祝馬術大會

九月練兵場서擧行

危險무릅쓰고救命한 勇敢한中學生

近日中龍山署에서表彰決定

水泳中溺死

府內各署臨時清潔

▲鍾路署管內 ▲本町署管內

不日中 綿布配給開始

購買票印刷가이제야完了

同德高女獻金

慶州月城地帶等 名勝古蹟으로假指定

价川朝陽鑛業 今曉全燒

天氣豫報

ツカタニのワイシャツ

李重徹醫院 主治醫 醫學博士 李重南 醫專醫學士 李徹錫

治淋內服特效劑 ヂ・ユ・サイド G-U-CIDE

土地建物担保金融 營業項目 ●土地建物担保貸付 ●證券擔金貸付 ●土地家屋管理分讓 ●土地家屋賣買紹介 ●火災保險代理事務 黃金町二丁目五五 電(本)1381.1681 東京建物株式会社京城支店

月經

胃病良藥 ミミナル 京城西大門町二丁目 製造元 中央製藥社

腫症仙藥 中膏 京城西大門町二丁目 製造元 中央製藥社

神經衰弱、頭痛、健腦에는 ロイマチス關節炎、神經痛에는 原因療法을하야病뿌리를업새야납니다

國防學生服 鐘紡 京城・本町 國防作業服

新入會員大募集 中學科講義 小學校第五六學年學科講義 京城府和泉町六番地 朝鮮中學會

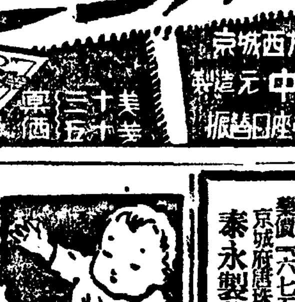

리질약 (征痢トニク) 泰永製藥研究所

創氏選名의大家 大日本數理哲學姓名學會 會長 久保博功師 來城

超强力鎭痛劑 キンカイン 醫療家常備藥 純金コロイド劑 モルヒネ患者一大福音!

〔新連載中篇小說〕

새벽바람 (六)

金永壽 作 · 崔木朗 畵

告白 (四)

어둠대합실로 들어서서 역시 두사람은 멀찌기 간신히 빈자리를 잡자 하나는 서고 하나는 안젓다.

안즌 사람은 은히고, 선사람은 환이다.

아직 그래도 이른 아침인데 대합실 안은 시끄럽게도 사람이 꽉 들어차서 웃고 떠들고 야단이다. 그런 틈바구니에서 오직 말없이 어디 먼 길이나 떠나는 사람가치 슬픈 표정을하고 잇는 사람이란 은히밧게 업섯다.

「여보!」

「……」

「은히!」

「……」

이러케 몇번 불러도 엽사람들이 어떠케 떠들고 웃고하는지 듯지를 못한다.

「자꾸 딴생각 말고 훨 우리 인천이나 가서 바다 바람이나 쐬고 옵시다」

이런 말조는 아모래도 은히를 달내거나 위로해주기 위해서보다도 우선 이쪽의 태도나 목석을 설명이 하기 위해서도 미리 알려두는것이 조흘것 가탓다.

그래서 가만히 변신 이름을 불러도 못들엇는지 얼굴을 들지 안는다. 환은 할수업시 담배를 피여 물엇다.

왜 그러냐고 분명히 꺼집어내서 설명할수는 업지만 지금 이러케 고개를 수그린 은히로서는 누가 조금 톡 건드리기나 할것 가트면 당장이라도 엉엉 울어버릴수 잇슬만치 야속하게도 마음은 오깃 채비를 다 채리고 잇는것이다.

오늘부터 여급노릇을 고만두게 되엇다는것이 이토록 마음에 서글픔을 이치가 어디 잇스랴. 생각하면 내일부터는 어떠케 되든지간에 오늘 당장은 기쁘고 시원하고 그리고 얼마던지 즐거운것이다.

그러면 울지 어재서 환이의 『아파―트』에서 미리 품고간 계획이 유린되어버리고 그리고 천만뜻밧게 정말이지 천만뜻밧게 괴로운 한말만을 치르고난 때문일까, 허나 이러한 아무러치도 안흔일에 과연 무엇때문에 에 꼿어서 마음이 서글퍼야 되고 칙칙한 표정을 해야 되나. 이것도 지금의 은히의 처지로 전해가는 마음을 억제히 설명할수는 업는것이다. 그리고

(울지 그러면 내가 하잘것업는 빠의 여급이란것을, 환이가 발견하고 그리고 배웃고 냉소하여기 때문이다.)

은히는 또 이런 생각의 실마리를 풀어보는것이엇스나 그러케 파면 그러라고 단정해버리기에는 너무도 사실이 비약하엿고 저일 자기의 마음이 그토록 호락호락하게는 넘어가려하지 안엇다.

그냥 울엇다. 그냥, 울고시펏다.

그냥 엉엉 터놓고 목소리를 노코 퍼저 엉엉 머리를 하고서, 엉엉이 한없이 울고 시펏다.

울고시픈 마음을 억지로 참자니, 저절로 자꾸 머리가 수그러지고 얼굴을 찌푸려 무엇이나 등 거듭 보기가 실흔 것이다.

어디 차가 떠나는지 여며 사람들이 우루루 일어나 저 쪽개찰구(改札口)로 몰켜나간다.

은히는 그냥 고개는 수긴채로 약간 몸을 움직이어, 환에게 안즈라 하엿다.

여페와 안저서도 환은 딴 짠 담배만 피우며 업다는 말이 업다.

환의 편에서 말이 업스니까 은히 자신이 도리어, 이제는 미안한 생각이 들고 그리고,

(왜, 내가 무엇때문에 이사람 아패서 어러나―)

하는 불안하고 엇재언는 생각이 들어, 얼른 마음을 도슬러먹고

「패니 저때문에……」

가신히 이런 소리를, 그것도 모기소리만치 하엿다.

그러니까 환은 그말에는 대답안코

「어디가 불편허우?」

하며, 얼굴을 디려다보다.

「아―뇨。」

「얼굴 비치 나뿐데……」

「난, 늘 그래요。」

「어디 아프면 도루 들어갑시다, 패―니……」

「아녜요。정말 괜찬허요。」

이러케 말듯하면서도 얼굴은 도리켜 자꾸 애써 외면하는것처럼 아무래도 마음이 노이지안허

「무리허면 안되우 패―니 무리햇다가……」

이런말로 다짐을 두어노코

「정말 괜찬으면 우리 인천이나 회의 갓다옵시다。시원한 바다ㅅ바람도 쏘일겸……」

하엿다.

「네……」

하는 목소리도 풀죽음끼, 하는 까딱 하고 몸 전체를 굽브리다시피 한다.

그러니까 환은 그럼 내 가서 표를 사가지고 오마하고며 적화 나간다.

은히는 어째선지 라서 얼굴을 오로 손수건을 자제로 대고.

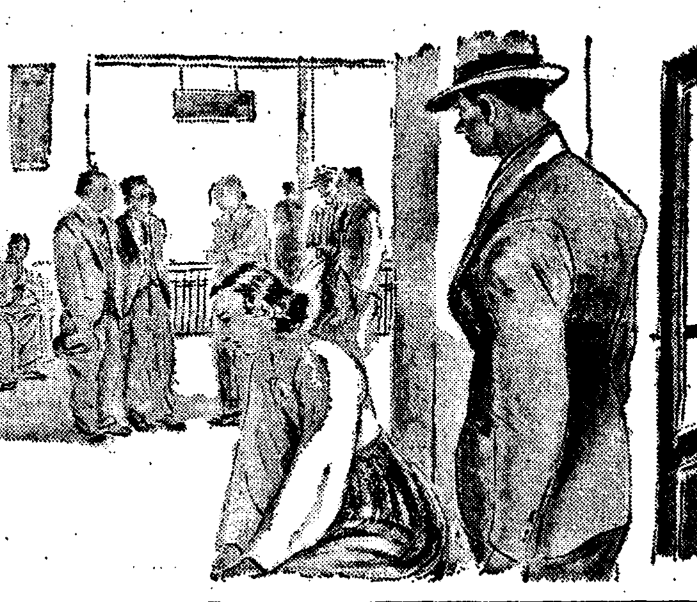

演藝

女俳優와 優遇

▼…언제나 우리 극단은 여배우가 업서서 탈이다。물론 업는것은 여배우만 아니라 그야말로 여러가지겟지만은 그중에도 더욱 한층 구체적으로 문제되고 또는지 원한 해결을 지지못하고잇는것은 역시 이 여배우문제다。

▼…그래서 이러한 여배우문제때문에 극장이나 극단 경영자들은 예산외의비용을 써가면서도 그야말로 시간과 정력을 낭비해가면서 늘 불안한 경영을 하지 안흐면 안되는 것이다。

▼…이때문에 일어나는폐는 한둘이 아니다。조흔 무대에 익숙해지면 우선여배우들은 자기를 실력이상으로 스스로 평가하고 그리고 심한경우에는 간혹「이나오리」다거나도 여지업시잘하게 된다。물론 예이면에 전부가 그러라는것은 아니다。

▼…그래서 극단측에서는 우선 무엇보다도 간판으로 그래도 한자를 나아가 연극이나 무대의 체면을 보아 풀어줄 하지만 그야말로 내세울만한 여배우가 업스니까 또 그러한 여배우를 노치면 극단전체으로 찾는 피해가 막대하니까 못는치을 해서라도「이나오리」하는 여배우를 붙들어안치기에 겨를이 업는것이다。

▼…그러나 여기서 우리는 하나 냉정히생각할문제가 잇는것이다。물론 극단 자체를 무사히 운영해나가려니까 그야말로 염치도 체면도 생각지 안는것이겟스나 「이나오리」란 별게아니라 「벌떡강은」다。

▼…한번도 아니고 두번 세번씩 회롱거리다가(?) 탈퇴, 흔은「패―」나「카페―」로다가면 사람을 아모리 여배우가 업다해도 다시 붓들어드린다는것은 좀 생각할문제가 잇지안흘까。

▼…더구나 추잡한「스캔달」을 혼자 독차지한듯 휩쓸어다니던 여자를 다시무대에다 내세운다는것은 좀 추축이 고려를 적이라 생각한다。

南林

趣味페이지

國際映畫 "콩쿨" 今年은 歐洲大戰으로 中止

文化振興會佛版製作을不得已斷念

"베니스"의

해마다 팔월상순이되면세계 영화제작끼와 판심속에 차허성대히 개최되는『베니스』국제영화『콩쿨』은금년만은구전대전이일어나슴에도불고하고 기어코 예정과가치개최하려고 그동안모든 준비에분망중이엇든바 이욱고 구주전국의변동과 이태리(伊太利)의 참전으로서 요즉에 이르러 할수업시 중지하게되엇다 한동안은 팔월상순에 개최하려든것을 양두주일동안『연기하여 팔월하순에 개최하리라는 『뉴―쓰』가 들려왓스므로 국제문화진흥회(國際文化振興會)에서는 다시금입불어 더송죽(松竹)영화『난류(暖流)』와그외에 문화영화『포경(捕鯨)』등 두작품을 국제적경쟁마당에 내어노흐려고 급료히준비를하고 잇섯든바 얼마전에 전기와가치 이태리로부터 주일대사관(駐日大使館)을 경유하여 『국제영화콩쿨』개최불능』의 공전이정식으로들어왓스므로 진흥회에서는전기 두작품의 불란서판제작을중지해버리고 다시또더고치어 영어판을 만들어서 널리세계각국의 영어를 사용하는곳으로 수출소개하게되엇다

受難의 反獨映畫

南米에서上映禁止

남미(南米)시장을 싸고서 영미불독(英米佛獨)등 각국영화업자들은 맹렬한 시장쟁탈전을 전개하고잇다。미국영화업자들은 도잘도려오고 말로한 영화시장으로서는 남미(南米)만한곳이업다고를 말노코지내와젓스나 구주대전이 시작되면서부터 남미각국을 목표로 독일영화가 놀랄만한 기세로진출하게되어 이때문에 맹렬한 시장쟁탈전을 전개하게되엿다한다 그중에서도 아기꺼리가된것은 반독영화에대한 항의사건이다. 반독영화로서 가장말성을 이르킨것은 와―너사(社)의『나치스파이의 고백(告白)』과『마레상더·울띄·푸로』의『남계가진 사자(獅子)』인데 이것은 명백히 독일을 중상하려는 반독영화라고 독일정부로부터 경한 항의가 제출되어 마침내『알젠틴』정부에서는 독일측의 항의에 견디지못하여 두영화의 상영을 중지하엿고 그대신 독일에 한『지―그푸리―드 요색』『공편도 진격』은 독일의 선전을 잇주한 영화라는 의미에서 상영을 중지를 명하여 영화에서 상영에잇서서도 우리나라는 엄정중립을 지킨다는 동정을 명확케하엿다

揭示板

水仙花 八月中賣映에서

조영(朝映)의『수선화』(水仙花)는 고(故)김유영(金幽影)감독의 유작이니만치 그공개가 기대되던바 마침내 경성보총극장(城寶)에서 제사주(第四週)에 봉절하기로 내정이되엇다

舞踊會의手帖 明治座 再上映

시내명치좌에서는 양화기근으로 대선(大船)제품의 결작으로 십팔일부터 폭로를박구고 사흘동안 단기명화제를 열기로결정 『무도회의수첩』과『춤추는아메리카함대』의 두작품을 재상영하기로되엇다

七日間의休暇 …『파라마운트』영화·『차―드·위―렌스』주연인『게리·쿠―퍼』원작은『런던』과『뉴―욕』에서 상연하여 호평을바든 무대극『휴장을보이는노파』로서 병사의 아들을 가진노파의심경을그린『멜로·드라마』다 (사진은 同映畫의一場面) 八日부터 城寶劇場에서封切

▲큰 "푸로필" 開始

이십세기『폭스』는『월터·랭』감독아래『존·페인』주연으로『존·바리모어』"푸로필"을 촬영개시하엿다

▲米國의佛支社轉轉

종래 파리(巴里)에잇던 각아메리카영화회사의 불란서지사는 독일군의 불란서진격과함께 파리를 버리고『볼도―』또는『루스몽』등지에 전전하여, 방금이들각사는 모두 독일군의 비점령구역에서 간신히사무를 계속하고잇는형편이다。

史話 朝鮮褓負商考 (八)

柳子厚

이 商業의勅令과 改勅令이 는 商賣의唯一한機關인 褓負商으로하여금 商業의權利를 어데 까지든지 保護하며 多少 恢復하여보앗스나 赤手空拳으로 生活의路程을 걷게되엇다 그리고 이러한 褓負商의 運命을 보잘것업시 되엿든것이다 그理由는 褓負商이라하는것은 四方으로 渡涉하며 行商하여 長沙하는 것인데 四方의 其他 褓負商은 모든 國의威嚴을 쓰고 四方에 商을 하엿든것이다 其他 商業은 行商의 主로 어떤 商業의 行動을 한것이다 一千八百四十三年에 開港한 以後 一般 商業이 달라지고 日本도 商業이 不振하여 行商이 中斷되엇다 商買 不振의 行爲가 되어 이것은 都市의 三百年間 亦是 商業 不振하여 褓負商의 衰退이 至하엿다

此하는가운데에 서西民가운데에서 商買階級은 勿論 利權의 爭一라하여 가장卑賤한階級의 取扱을받다 恒常不振의素因을 안고지고다니면서 俗談에 목구멍이 포도청(捕盜廳)이라할 수 먹기위하여 살기위하여 苦痛을 忍耐하며 못하리만치 呻吟하고잇섯든것이다。

그리다가 高麗末葉에 이르러서는 高麗의 人君이 招聘하고 高麗의 臣下가 黨出하여 政事는 날노 가고 國運은 떨어져 너지기 始作하니 腐敗와 罪惡이 高麗의 君臣을 捕獲하여 高麗의 四百餘年의 基業이 西山落日

의 下에 외가치 부디치게 되니 人民의 生活 安樂이란 잇슬수 업게 되엇섯다 따라서 褓負商의 身分도 더욱 可憐한 狀態가 아니면 아니엿섯다 이때에 잇서서 困窮 世界가 아니라 全高麗의 大衆을 爲하여 衰亡을 救濟하기에 努力하는 救國의 政治家가 잇서서 世界 一般 褓負商 大衆에 힘을 다하여 먹지고 가지고 努力하엿다 이렇게 되엿든 것이다。

그러나 當時高麗의 李侍中이라는 나중에 李氏朝鮮에 始祖가 되실 太祖大王께서 三軍兵馬의 大將軍으로서 自己네의 군대와 高麗의 褓負商은 가장 重要한 位置에 잇섯다 고하여 이때에 北界의 咸鏡道와 女眞의 殘餘 不逞한 者들은 高麗의 大衆을 해쳐 잇섯든 것이다 高麗의 褓負商들은 가장 重大한 役事를 하여 가저 그리하여 太祖大王은 北界에 出征하여 女眞을 討伐하엿다

子女들 바꾸어 婚姻까지 하여서 此에 疑心이 업게되엇다 이 朝鮮의 褓負商은 自己네의 團結의 行動이 가장 高麗의 大衆을 救하는 방법이다 高麗의 末運은 時勢의 일이다 그러하여 高麗의 政治가 되엿다 이 褓負商의 起源으로 보면 列國의 大衆이 李太祖의 高麗 大衆에서 기왓 부터 여하여 李太祖의 侍中으로서 秋에 李氏朝鮮이 건너 나 國家의 基業이 되엿든 것이다 女眞의 殘黨이 相通하는 一國의 功이 잇서 國家 重要한 役事로 褓負商은 今其居하면서 民에 往來하여 互市하여 在北邊의 功勞로 女眞을 防禦하고 又爲鄉黨하여 以下 一月 李太祖의 偉業에 褓負商이 가잇는것이다

라디오 JODK 放送解說

講演 (十六日午後八時)

孟子의 經濟思想 徐椿

맹자의 경제사상의 중심점은 그가 옛리주의를 젓날 반대한데잇다。맹자는 국민을 선비(士)와 선비이하의 계급에 구별해서 선비는 특히 빈곤에 견딜수잇는사람이 되도록 하고 선비이하의계급에 대해서는 어느정도의 생활을 보장하여야한다 하엿다。또맹자는 토지에 의 필요를 고조하는동시에 종주의(重農主義)의 정신을 위정자들 경계하엿스니 맹자는 개인의 부(富)는 인정하지 안엇지만 국부(國富)는 크게 중요시햇다。또 맹자는 사회적 조직의 입장에서 그 국민의 분업의 중요를 구제하기로 주장하고 그들이 자신의 의지대로 세가인 맹자의 경제사상을 대강 설명하고저한다

十六日(火)

▲午前六時(東)라디오體操 ▲同七時 一般講座 ▲同一○時三○分 氣象通報·家庭 ▲同一一時二○ 家庭時間 ▲正午(東)時報·뉴―스 ▲午後○時五分 新民謠(레코―드) ▲同○時二○分 뉴―스 ▲同四時 뉴―스 ▲同六時三○分 幼年童話『개미나라』 ▲同六時五分 어린이新聞 ▲同七時 基業講座『牧畜業』 ▲同七時三○分 뉴―스·天氣豫報 ▲同八時 講演『孟子의經濟思想』 ▲同八時三○分 바이올린獨奏 ▲同八時五○分 西道歌謠 ▲同九時五分 唱劇調 一、短歌

第一放送

▲午後○時五分(大) 短歌 ▲同六時(東)이야기 ▲同六時四○分(東)講演 ▲同七時四○分(東)落語 ▲同八時 浪曲 ▲同八時三○分(東)時局讀本 ▲同八時四○分(東)物語

十七日(水)

▲午前六時(東)라디오體操 ▲同七時 一般講座 ▲同一○時三○分 氣象通報·料理獻立『오이지와이』 ▲同一一時二○分 家庭時間 ▲正午(東)時報 ▲午後○時五分 音樂(레코―드) ▲同○時二○分 뉴―스 ▲同四時 뉴―스·職業紹介 ▲同六時三○分 童話·童謠 ▲同六時五五分 어린이新聞 ▲同七時 支那語講座 ▲同七時三○分 뉴―스·天氣豫報 ▲同八時 講演 ▲同九時三○分 뉴―스

法律顧問

名義變更

【問】甲의所有인 山林을 乙에게서 買受하야 十年이 지나도록 名義를 移轉하지 못하엿는데 甲이 行方不明이 되엇스니 이 경우에는 어떠케하면 되겟습니까

【答】登記名義人이 行方不明이 되엇스면 法院에 申請하여 不在者財産管理人을 選任하야 그 管理人과 名義變更 登記를 할 수 잇습니다

朝光 八月號

京城太平通一丁目六一 朝光社發行 定價 四十錢 振替京城三二七一一番

歐洲大戰以後에 올것

咸尙勳

短篇小說 彷徨……石仁海

長篇小說 落照……金史良

歷史小說 前夜……朴鍾和

短篇小說 失明……嚴興燮

마감날 五百円 懸賞長篇小說募集 追頭

戀愛와作品 (佛文學의情史) 孫宇聲

歐洲交戰各國의經濟……金光淳

新黨運動의展望……溫樂中

事變處理의一新段階……成仁基

佛印의資源과我國……金贊龍

北極의八月 鄭甲

八月隨筆

▲妙音寺溪谷……金武吉

▲教員과여름……權明秀

▲장마비와보―드레―르……崔明翊

▲朝鮮토―키―와新課題……朴基采

蘇聯의빨칸政策

文章郁

燕山朝戊午士禍 (八月史話) 車相瓚

丁抹視察記……鄭寅燮

八月詩

赴戰高原……金岸曙

海嘯音……尹崑崗

日沒……李燦

老妓怨……韓晶東

밤電車線路……金珖燮

夜曲……馬鳴

讀者文藝

▲密林……金奎源

▲반디의心思……權泰泓

▲春吟……南泰星

▲美女頌……尹君善

▲黃昏의街路……砂村

▲五月의窓邊……鄭韶坡

▲黃昏……金再責

歌妓哀話 風字淚 申鼎言

▲여름의小兒衛生……李先根

▲上海通信……MS生

餘白問答

柳子厚 高裕燮 李孝石 金岸曙 朴鍾和 李先根 尹崑崗 吉鎭燮 權明秀 金煥基 崔明翊 李石薰 金正革 金煥泰 全武吉 洪得順 韓晶東 柳致眞 韓雪野

畫文帖

綠樹陰濃長壽山……洪得順

바·다……吉鎭燮

컷트그라스……金煥基

漢江……崔木朗

纛島堤防……鄭玄雄

甘露泉……洪祐伯

海洋의妖精 崔玉禧

高峰秀子孃訪問記……李起炫

朴龍喆의人間性과藝術……金珖燮

燕京의여름 韓雪野

京城近郊하이킹名코―스……崔鳳則

上半期決算報告書

▲極히印象的인素描(創作)……李軒求

▲原理와時務의말(評論)……金南天

▲歷史物의擡頭(演劇)……金永壽

▲企業의合理化를樹立(映畫)……金正革

獨佛戰爭의歷史的趨移

司空桓

地表水와地下水의均衡 水源涵養의根幹 【中】

樹根과土壤의小動物도一役

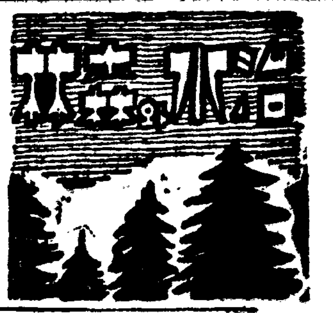

地表를 流下하는水는 樹木의根元 또는落葉、枯枝等에阻止되어 斜面을흘러가는것을 적게하며 徐徐히흘러내리는동안에 地中에浸透된다。

浸透 되는分量도만하지며 [illegible]

地中에浸透된水는 土壤의 [illegible]

樹木 其他植物의뿌리(根) [illegible]

流出量 과 消失量과의 [illegible]

測定 하고 [illegible]

[illegible]

產業

날개돗처팔여나는 名產全州團扇 米國、滿洲로도轉出

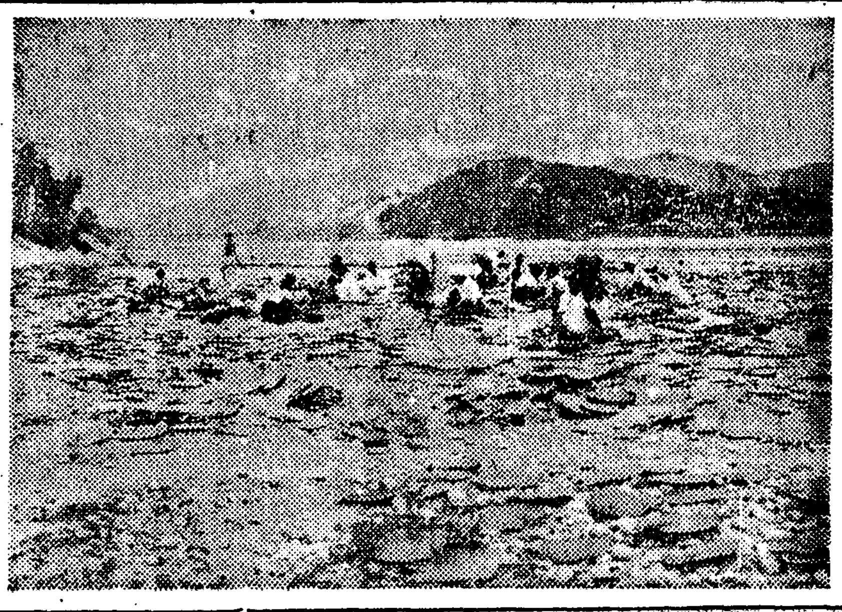

【全北支社發】六月二十日부터지금까지 霖雨가繼續하여 [illegible] 와 더위는本格的으로 [illegible] 사람은勿論 草木까지지달리고잇는데 朝鮮名物 全州團扇은 제철을맛나 날개가도친듯이 팔리고잇서 五月부터六月末까지 十七萬本이 賣出되엇다 全州產業組合에서는 五十餘名의 職工을 總動員하여 [illegible] 今年度 製造目標는 三十萬本으로 比昨年五萬本의增加를 보히엇는데 [illegible] 八月內로 全部賣出될터이라는바 輸出地는 멀리米國滿洲를爲始하여 京城、平壤、咸興、大邱等 各都會地라한다 (寫眞은團扇製造하는光景)

江陵鰮油組 總會決議內容

【江陵】江陵鰮油肥製造業水產組合 第九回臨時總代會는 [illegible] 日에 開催되엇는데 決議事項은 다음과가다

◇ [illegible]

一、通常議員은二十六人으로 그의區分에依한 代議員數는 左와如하다

第一區 [illegible]

一、其他原案無修正

第四號 [illegible]

第五號 所有株式一部賃與의件

第六號 十四年度事業報告書의 [illegible]

同年度分의決定

青松郡에서 桑田週間實施

【青松】慶北青松郡廳에서는 七月十日부터十七日까지 一週間을桑田週間으로 定하고 郡職員總動員으로 郡內各部落에 散在한 桑田을巡廻指導하고 肥培管理除草等에努力中이다

江陵郡磯洗週間

【江陵】江陵郡에서는 去十一日부터 來十七日까지 管內의磯洗週間을 各海岸漁港에서 實施하기로 되엇다고한다

十四年度 黃海道林產額 八百六十四萬圓

【黃海支社發】黃海道의 十四年度林產物收入總額은 八百六十四萬五千八百四十五圓이라한다 [illegible]

全南特產品 福岡卽賣會好評

全南特產品卽賣會와 批判懇談會는 去廿五日 一週日間에 [illegible]

農作物 害虫防除

桃의心喰虫 梨、柿、柘榴도喰害

成虫은體長이 四分五厘假量되는 [illegible]

防除法

1、[illegible]

2、被害果는早期에 모아서 [illegible]

3、產卵期에 [illegible]

4、成虫은火燭으로 誘殺할것。

物價 (十六日)

▲果物類 / ▲菜蔬類 / ▲乾魚 / ▲海草類 / ▲漢藥 唐材之部 / 草材之部

[illegible]

WAKAMOTO

わかもと 錠劑

胃腸 榮養

와 까 모 도

탈나기쉬운여름의 育兒에는이러한 注意가必要합니다

여름의 育兒에잇서서 第一注意하서야할것은 바로離乳한二歲쯤부터 五歲쯤까지의 어린애기들 기루기임니다 『애기의 목숨을뺏는다』고 까지하는 무서운 疾病이나 重症消化不良(腸炎)도 이러한애기때 第一만습니다。그러므로 여기에對한豫防은 勿論이지만그보다 더重要한點은 치운冬節의威氣로부터 肺炎에對한豫防、即抵抗力을 養成하는것도 요즘에充分히 길러둠이緊要합니다。그러는데는먼저ㅡ

一、胃腸의强化

二、榮養의充實

三、皮膚의鍛鍊

이三條件을직히어 이危險期에 갓추어 貴여운 애기의育成에 萬全을다해주십시요。

胃腸健全

胃腸을警戒하라

애기의 弱한胃腸은 더위때문에 그機能이 더욱더衰해저서 食慾이 업서지고 抵抗力이 減退하여집니다。

이러한狀態는 發育過程에 잇는 애기들의 發育을낫부게하는 가장 좃치못한條件이니 무엇보다도 먼저 胃腸을健全히함이 重要한데이 目的에오로지 와까모도의 服用이推奬되어 잇습니다。

와까모도는 他劑의 追隨할수업는 細胞賦活作用이 强力하게 作用하여서 胃腸을組織하는 細胞에 活力을주어서 生來의바른 機能을 更正活潑히하는外、食慾을 도두는비타민B1、

食物의消化에 不可缺한 十餘種의 强力한消化酵素는 아스페루기루스NK菌의 配伍에 의하여 單一한消化劑以上 豐富히含有되어잇슴으로 本劑를 服用하시면 더위때문에 弱하여저잇는 胃腸機能을 健全히하는 効果가 잇세 애기들의걸리기쉬운 消化不良、胃腸가다루、蕁麻疹、食傷、水腸自家中毒、食慾不振、傷에對하여 豫防과治療의 二重効果가잇습니다。

榮養補給

飮食物에注意하라

여름에는 기름진것보다도 엇잿든淡白한것을 잡수려고하는 傾向이잇서 그結果 榮養不良하게되어、抵抗力이 弱해저서 뜻하지안튼病에걸리기 쉬움으로 이러한때에는 와까모도를服用하시면 簡單히 不足하기쉬운 榮養分을 充分히補給할수잇습니다。

와까모도에는 바른作用이 衰하여저잇는 細胞를 更正活潑하게하는 細胞賦活作用以外에 人體必須의 여러가지 榮養素가網羅되어 이러한榮養素는 애기들의 弱한胃腸內에서도 곳吸收同化되는 구리고겐 脂肪、아미노酸、가루슘、燐等의

發育過程의애기들에잇서서 重要한 成分、發育促進素로서 有名한 후라빈、카糖害를 防止하는 비타민B2複合體等의 極히 重要한成分이 過不足업시 含有되어잇슴으로 本劑를服用하면 榮養不良、榮養障害等에對하여 短時日에 榮養增進의 効果가나타납니다。

體力强化

日光(紫外線)에쪼여라

될수잇는대로 直射日光에 쪼이도록함이 肝要한데 더욱이 이日光에 쪼임으로서 骨格形成上必要한 비타민D가合成됨이 學術的으로 闡明된今日 비타민D를 豊富히含有한 醫藥用酵母를 主劑로하고 만든 와까모도를 服用하시면 日光浴과가튼 効果가잇서서內部로부터 皮膚를 强化할수가잇습니다。

여러케 와까모도가 胃腸强化에 榮養補給에、皮膚鍛練에 顯著한 効果를 낫타내는 理由는 와까모도의 主劑인酵母가 類似酵母劑처름 釀造物의 副産酵母가아니고 특히

醫學的條件아래에서 純粹히培養된 本邦唯一의 醫藥用酵母에 不足한 消化酵素、비타민B2複合體를 補充하려고 아스페루기루스NK菌을 配伍한까닭입니다。그러므로 이러한効果가잇는 本劑를 常用하심으로서 애기가걸리기쉬운 小兒結核을 비롯하여 小兒科各般의 疾患에對하여 顯著한効果가 잇습니다。

★大人廿五日分は幼兒は四十日乃至百日分 [illegible]

藥價低廉

二十五日分 一圓六十錢

八十三日分 五圓

世界へ輸出

發賣元 株式會社 わかもと本舖 榮養と育兒の會
東京・大阪・福岡・京城・奉天・北京・濟南・上海・漢口

勞働力需要激增으로 調整·措置策을强化

忠南道에서內務課長會召集協議

【公州支社發】시국하 모든생산방면에 걸처서 로동자를 내가 급격히증가되고 잇슴으로 이를 해아내는데는 상당한곤란이 예상되고 잇슴으로 도에서는 이에대한 대책을 도모하는 것이 초미(焦眉)의급무로 되어 충남도에서는 지난십사일에 도회의실에서 각부군 내무과장을 소집하여 노무조정조치에서 다시한거름 더나가 노무자원의 조사를 실시하여 어제 까지 작년도 보다 대책을 세우는동시 계획하여 약진조선의 산업개발에 큰 공헌을 끼치고잇스나 노동력의 요는 날로 더욱증가되어 금년에는 일층더욱 도의노무자를 사용하는 것 이 도외로 가서 작년도 도내의 수요를 늘리고 남은 로동력을 조선 바깥으로 ... 한 각군별할당은 다음과같다

郡別	募集人員	九月까지 輸送人員
大田	四六〇	三四〇
燕岐	五五〇	三五〇
公州	七三〇	四七〇
論山	七一〇	三〇〇
扶餘	八二〇	二九二
舒川	八一〇	三七九
保寧	六四〇	二一〇
青陽	一〇〇	一五〇
洪城	三九〇	一五〇
禮山	五五〇	一七〇
瑞山	八九〇	三〇五
唐津	六七〇	二〇四
牙山	四六〇	二五〇
天安	三〇〇	二二九
計	八〇〇〇	三七五九

(以下 協議事項)

一、勞務者의 供出에 關한 件
一、勞務者의 保護에 關한 件
◆旅客、小荷物部
一、旅客運賃의 合理化에 關한 件
(イ) 時期的運賃의 撤廢
(ロ) 往復及 回遊旅客에 對한 割引
(ハ) 團體旅客運賃의 統一
(ニ) 東亞觀光券의 發賣
一、大連、長崎、鹿兒島航路의 運賃統一의 件
一、連絡手荷物에 對하여는 內容品目 記載方法 改正에 關한 件
一、小荷物運賃改正에 關한 件
◆貨物의 部
一、日滿連絡貨物直通 運賃及等級의 改正에 關한 것

强盜犯人逮捕

【春川】 春川署에서는 (中略) ... 체포하엿다 한다

農村의 文盲退治

平北道各郡에 夜學會

一郡에 二百乃至三百處集合所設置

【平北支社發】 평북도에서는 농민대중을 계몽시켜 농촌의 문맹을 퇴치하고저 농한기(農閑期)를 이용하여 간농관에 야학회를 개최하기로되엇는데 한군에 이백내지 삼백처에 교실을 설치하고 ... 농촌중견청년을 강사로 하기로되엇다

公私文書를僞造 保險金詐取未遂

【平北支社發】 초산군 동면구룡동 (楚山郡東面九龍洞) 김순하 (金順河) (三三)는 보험금을사취할목적으로 ... 초산서에 체포되어 방금 취조중이다

"興亞의動脈"强化

海·陸·空의 三者一體

日滿支運輸會議第一日經過

【奉天】 흥아교통의 긴밀화를 도모하기 위한 제이회일만지운수연락회의는 지난십삼일오전아홉시부터 봉천대화(奉天大和)호텔에서 개최되엇다

參席者

鐵道省 高田運輸局旅客課長 外 ... 七名
○鮮鐵 大和田營業課長 石原營業課長 ○日本郵船 伊藤大連支店長外三名
○滿鐵 丸岡運輸課長 外二名 ○滿洲國鐵道總局長 伊藤理事 足立營業局長 野間旅客 ... 外
○華北交通 石塚運輸部長 ○ 增田貨物 竹田經理部長 外 五名
○大阪商船 佐佐木營業部長 近藤係主任 武山奉天事務所長 外五名
○日本海汽船 飯田營業部長 外三名
○大連汽船 高山船客課長 丸山奉天事務所長
○川崎汽船 三谷下關出張所長 外 一名
○"유자비" 樺太廳中山交通部長 外 滿洲航空 株式會社 中鮮航船會社 關原營業課長 木寺務課長

滿洲에地震

四미리의微震

【哈爾濱】 십일오후세시경동북만(東北滿)일대에 미진(微震)이 잇섯다 만수에서는 또는 지진의 습래하엿는데 고충건축물이만흔 도회지에서는일시 소동을 이르키엇이잇섯는데 이것은 두번째의 지진으로 중앙기상대의 발표에 의하면 다음과같다

初震午後二時五十一分十五秒、初期微動六十七秒、震源地는滿洲東北方面 新京東北方五百キロ 오자지오(북만)、震幅〇、四미리 震動時間約一分으로 微震이다

四道關係官會同 取締方針協議

南朝鮮四道經警事務協議會

【慶南支社發】 물자수급, 가격통제및 취체에관한 연락협조를 기하기위한 경상남북도, 전라남북도 강원도를 위한 남조선 사도 경제경찰사무협의회는 ... 강원도 경제 경찰과장 도에서 ... 개최하기로되엇다

그리하여 긴장리에 각도제출의 제의안을 협의한다

一、공정가격에 대한 협의 통제에관한 건
二、생선 석탄등의 가격의 통제에관한건
三、유기의 판매을 조건으로 하는 상인의 취체에 관한건
一、도매상의 취체에 관한건
一、공정가격표시에 관한건
一、상점의 취체에 관한건
四、선제품의 시장(市場)판매에 관한건

指定어든特産品은 自由販賣、搬出禁止

▽……江原道道令으로發布近近實施決定

【春川】 강원도에서는 특산물지제 규칙을 도령으로 만들어 발표하고 곳 실시케 되엇는데 내용은 ... 특산품의 발전을 도모하기위한 것이라 한다

一、특산품의 지정
五、상업정부「사령서」(仕切書)의 작제의건
六、판매가격표시에 관한 건
七、운송도중에서의 관리와 손방지의건

統制經濟强調週間

平壤府八月上旬實施

【平壤支社發】 평양부에서는 ... 통제경제강조주간을 실시하기로 되엇다

一、통제경제에 대한 강연회와 좌담회
一、신문「팜프레트」등에 의하여 통제경제의 인식을 철저히 하고 ...

草刈選手權大會

道豫選日切迫

【忠南支社發】 전국조에 선수권대회를 압두고 충남도에서는 대회에 출장할 선수를 선발하기위하여 각군별로 예선대회를 열고 ...

平北道初等教員 經濟狀態를調査

待遇改善에 資코저

【平北支社發】 초등교원의 우대(優遇)등을 오는 일로 ... 조사하기로 되엇는데 ...

江陵郡一帶에 膓窒扶斯猖獗!

【江陵】 강릉군일대에는 최근장질부사가 만연하여 ...

城津에米購入證制

지난十五日부터 一齊히實施

【城津】 성진의 미곡배급제도는 종래의 배급소에서 한꺼번에 시내의 미곡판매점에 ... 미곡구입증(米購入證)제를 실시하기로 되엇다 ...

面長、會計員拘禁

昌原郡內西面의不正事件

【馬山】 지난십사일 마산서사법계에서는 창원군내서면(內西面)면장 ... 취조중이다

일홈모를「버섯」에 五名이中毒

【慶南支社發】 버섯중독—지난 ... 가족 다섯명이 ... 중독되엇다 ...

蓬萊券番紛糾 取締役惡行爲로

【慶南支社發】 ...

木浦交通事故

【木浦】 조선운송목포지점 ...

鈴川京畿知事 開城에初度巡視

【開城】 이번새로부임한 영천(鈴川)경기지사는 ... 개성에 도착하기로 되엇다 ...

嚴肅한慰靈祭로 戰死한恩師를追慕

十五日松都中學校庭에서

【開城】 송도중학교(松都中學校)의 ... 위령제를 엄숙히 거행하엿다 ...

前科者로結成된 大規模窃盜團

平壤署서捕盡、犯行四十餘件

【平壤支社發】 전과자가 아니면 ... 체포하엿다 한다

木浦賭博團打盡

【木浦】 ...

"道民과 心力을가치해 豊作을期하겟다!"

南總督打電에 金川知事感激

【忠南支社發】 ...

再襲한暴雨로 滿浦線又復不通

【江界】 ...

務安麥共販出廻 成績不振狀態

【木浦】 ...

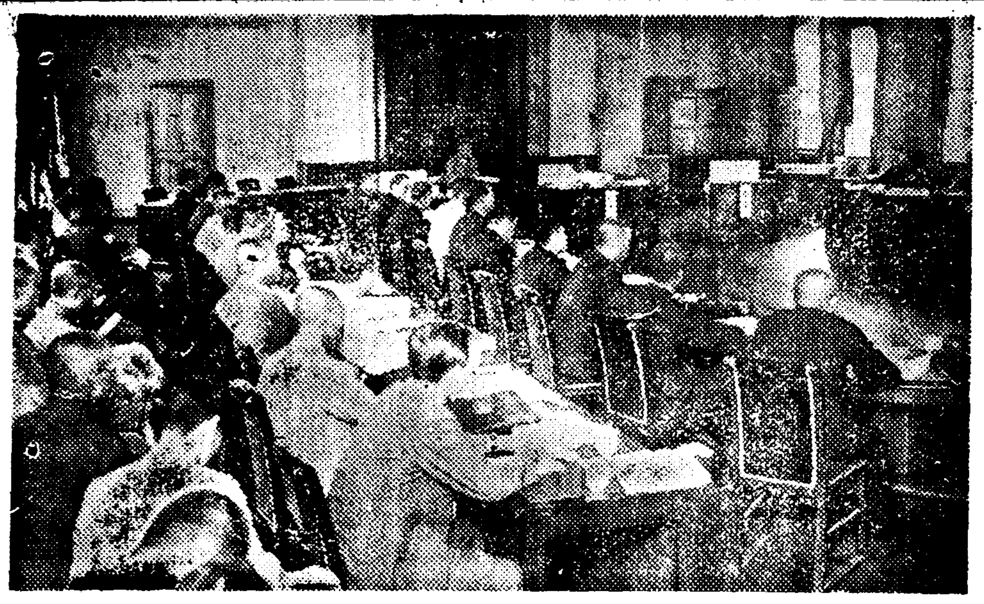

松竹ミルク キヤラメル 京城菓子株式會社

强性强精藥

淋疾梅毒藥

積에는敵積丹

興亞貿易社

洪錫厚診療所內 光學堂眼鏡部 京城鍾路壽年會館下層

登錄商標 膿潰腫物 かんそうけ付け藥 減瘡散 調劑本舖 伊藤篤生堂 東京市京橋區越前堀貳丁目參番地

よい職業 前途有望 日本割箸工業所 東京市淺草區

秋蒔 胡白菜種 大根種 卸賣 散賣 東邦種苗園

子供服と婦人服 蔵さらえ特賣 京城 三中井

女兒服 二・五〇—二・七〇—三・〇〇
レース式女兒服 五・〇〇—均一
合冬物女兒服 七・〇〇より
合冬子供スツガーコート 八・五〇より
子供オーバー 一〇・〇〇より
ホームドレス 三・八〇—四・五〇—五・八〇
婦人スカート 三・〇〇—三・五〇
合婦人スカート 七・〇〇より
婦人用絹毛シャツ 三・五〇—四・五〇
夏のスエーター 二・〇〇—二・五〇—三・五〇
其他海水浴用品格安提供

和信映畫館 十六日ヨリ廿一日
大陸劇場 13日ヨリ ニュース 食乏畫家 ゼンタ一城の虜
東洋劇場 李雲芳作 悲劇 안해의秘密
劇團高協 九月公演豫告 北鎭開拓 優美館近處
第一劇場 七月十七日ヨリ
京城寶塚劇場 黃金座改め ニュース 大楠公
京劇
新富座
若草東寶 7月15日よりの上映時間表 ニュース 俺が法律だ 文化映畫 一街 クラダーの女
洪命憙先生著 林巨正 第四卷 大發賣中!
優美館 榮光の道
明治座 15日ヨリ上映時間表 ニュース 破魔弓傳奇

朝鮮小運送業令實施 新秩序建設體制刷新

⑫ 鐵道局 金重圭

朝鮮小運送業令은 昨年十一月九日制令第十五號로써公布되어 本年一月十五日부터 그實施를보게되고 [illegible]

朝鮮小運送業令

第一條 小運送에關한事業에關해서는 本令에規定한것을除하고 小運送業法에依함 [illegible]

附則 本令은 昭和十五年一月十五日부터 이것을施行함 [illegible]

【參照】 小運送業法 昭和十二年四月法律第四十五號

第一條 本法에있어서 小運送業이라함은 左에揭한事業을謂함 [illegible]

朝鮮小運送業 統制問題經緯

運輸同盟立場에서檢討

[illegible]

歐洲經濟블럭結成 日獨樞軸再建强化

歐洲制覇後의獨逸企圖!

【伯林發】獨逸側의 有力消息通에 依하여 戰爭方針은 對英最後의 決戰을 目標로 [illegible] 日本은 亦是 [illegible] 日獨樞軸의再建이생각된다

昨年中堆肥製造 七十三億八千萬貫 比前年一億貫減少

農林局發表=昭和十四年中의堆肥製造成績을 調査해보면 [illegible]

澱粉統制 商議서調査開始

[illegible]

寒天需給調整規則 十六日附로發布實施

[illegible]

十四年度硫安移入 三井配定分完了 其外各社도積出急行

十四肥料年度의 內地移入硫安에 있어서 [illegible]

綠肥三種子 公定價格制定

[illegible]

水組聯評議員 四十名選任

[illegible]

富寧水力九月發電 電氣冶金同時操業

[illegible]

試驗研究令 朝室與南工業에내려

[illegible]

大麥과裸麥 檢查品目에加入

穀物檢查所에서는 大麥裸麥을 [illegible]

帝國石油資源 開發會社創立

【東京電話同盟】 帝國石油資源開發株式會社(資本金一千萬圓)創立 [illegible]

朝鮮海運業組合 配給合理化協議會設置

[illegible]

京城電氣一割据置

[illegible]

和信重役陣强化 專務에李載巘氏

[illegible]

家畜飼料를 一元的統制 畜産會서買付配給

[illegible]

大阪商品市況

[illegible]

全體主義下株式 株價變動은업서지지안는다 株劵消滅說은 杞憂

[illegible]

株式 一進一退 凡調

今日의市勢 十六日

前場不透明 [illegible]

後場少堅 [illegible]

新政治體制 具體化를注視

[illegible]

現物氣配保合

今日現株氣配(正午調)

[illegible]

實物前場賣買市勢

[illegible]

海外經濟 十五日

[illegible]

銀行券 十五日

[illegible]

金利手形交換

[illegible]

對外爲替

[illegible]

株式

[illegible]

棉花 綿布 生糸

[illegible]

證券 米延
京城府 黃金町
鄭運得取引店
電話②2601番

三國志 【257】

韓龍雲 譯
熊超 畫

孔明의借箭(一)

[illegible]

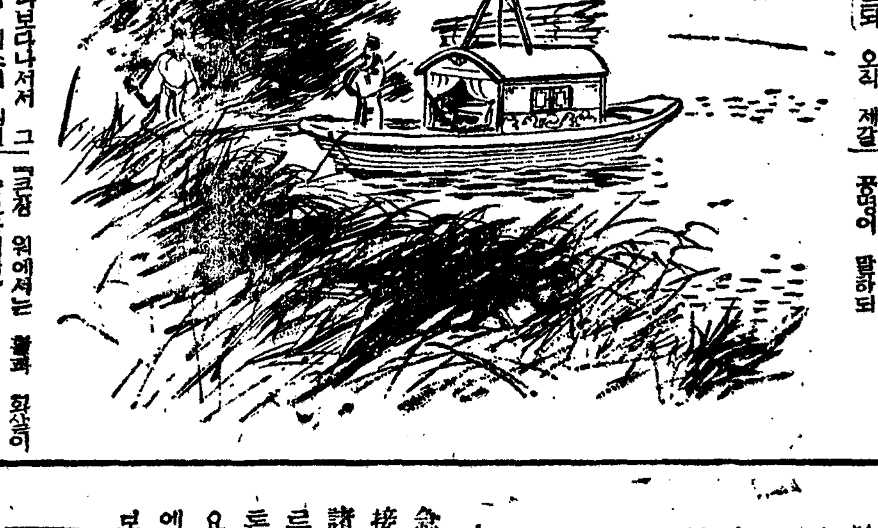

리미졸은

二基조류폰아미드劑려부론론으로擊退하시요!

最近簇出하는化學療法劑의大部分은 腹痛·惡心·眩暈等의 障碍·發熱·發疹等의 여러가지惡性의副作用을하게됩니다.

그러나『리부론론』은最近의化學界에君臨한「二基조류폰아미드劑」로서 洗滌注射等의手苦가없고 누구나安心하고服用할수있으며 全然副作用이없음으로 極히短時日동안에 充分한效果를어들수있어 容易하게그目的을達成식힐수있는 驚異的化學治淋劑입니다.

急·慢性淋疾의患者를直接臨床治療에休驗한醫家諸賢이推獎하는純國產즈루폰아미드劑인「리부론론」을꼭試用하여보십시요. 반드시여러분의期待에어김없는滿足한結果를보실것입니다.

適應症
急·慢性淋疾, 丹毒, 產褥熱, 敗血症, 扁桃腺炎, 中耳炎, 子宮內膜炎, 齒槽膿漏, 膀胱炎, 其他化膿性諸疾患。

包裝
二〇錠, 五〇錠
粉末二五瓦, 一〇〇瓦, 五〇〇瓦

東京 京城府南大門通二丁目 日本藥品株式會社
總發賣元 新井藥房 淸津府浦項
北鮮代理店 淸津新井藥房

ヘブロントン錠
리부론론